

## **АКТ**

### **государственной историко-культурной экспертизы**

документации, содержащей результаты исследований, в соответствии с которыми определяется наличие или отсутствие объектов, обладающих признаками объекта культурного наследия, на земельных участках, подлежащих воздействию земляных, строительных, мелиоративных, хозяйственных работ, предусмотренных статьей 25 Лесного кодекса Российской Федерации работ по использованию лесов (за исключением работ, указанных в пунктах 3, 4 и 7 части 1 статьи 25 Лесного кодекса Российской Федерации) и иных работ на земельном участке по объекту: земельный участок с кадастровым номером 52:21:0000012:2336, расположенный по адресу Нижегородская область, г. Дзержинск, Восточный промрайон Оргстекло, с северной стороны участка 6 км + 150 м Автозаводского шоссе, д. 3

Настоящий Акт государственной историко-культурной экспертизы составлен в соответствии с Федеральным законом от 25.06.2002 г. № 73-ФЗ «Об объектах культурного наследия (памятниках истории и культуры) народов Российской Федерации», Положением о государственной историко-культурной экспертизе, утвержденным постановлением Правительства Российской Федерации от 25 апреля 2024 года № 530.

#### **1.Дата начала и дата окончания проведения экспертизы:**

Дата начала проведения экспертизы – 18.02.2026.

Дата окончания проведения экспертизы – 20.02.2026.

#### **2.Место проведения экспертизы – г. Воронеж Воронежской области.**

**3.Заказчик экспертизы – Общество с ограниченной ответственностью «Межрегиональный центр археологических исследований» (г. Нижний Новгород).**

#### **4.Сведения об эксперте:**

- фамилия, имя, отчество – Федюнин Иван Владимирович;
- образование – высшее, специальность – история, доктор исторических наук;
- стаж работы – 24 года;
- место работы и должность – Федеральное государственное бюджетное учреждение высшего образования «Воронежский государственный педагогический университет», доцент кафедры истории России; ООО «Центр охранных археологических исследований» (г. Воронеж), генеральный директор.

**5.Информация о том, что в соответствии с законодательством Российской Федерации эксперт несет ответственность за достоверность сведений, изложенных в заключении.**

Эксперт признает свою ответственность за соблюдение принципов проведения экспертизы, установленных ст. 29 Федерального закона от 25.06.2002 г. № 73-ФЗ «Об объектах культурного наследия (памятниках истории и культуры) народов Российской Федерации» (далее в тексте – Федеральный закон); за достоверность сведений, изложенных в заключении экспертизы и обязуется выполнять требования п.18 Положения о государственной историко-культурной экспертизе, утвержденного постановлением Правительства Российской Федерации от 25 апреля 2024 года № 530.

#### **6.Цели и объекты экспертизы.**

**Цель экспертизы.** Определение наличия или отсутствия объектов культурного

наследия, включенных в реестр, выявленных объектов культурного наследия либо объектов, обладающих признаками объекта культурного наследия, на земельных участках, землях лесного фонда либо в границах водных объектов или их частей, подлежащих воздействию земляных, строительных, мелиоративных, хозяйственных работ, указанных в статье 30 настоящего Федерального закона работ по использованию лесов и иных работ, в случае, если орган охраны объектов культурного наследия не имеет данных об отсутствии на указанных земельных участках, землях лесного фонда либо водных объектах или их частях объектов культурного наследия либо объектов, обладающих признаками объекта культурного наследия в соответствии со статьей 3 Федерального закона (Примечание: До утверждения границ территорий, предусмотренных подпунктом 34.2 пункта 1 статьи 9 Федерального закона № 73-ФЗ, государственная историко-культурная экспертиза проводится в соответствии с абзацем девятым статьи 28 в редакции, действовавшей до 4 августа 2018 г.).

**Объект экспертизы.** Документация, содержащая результаты исследований, в соответствии с которыми определяется наличие или отсутствие объектов, обладающих признаками объекта культурного наследия, на земельных участках, подлежащих воздействию земляных, строительных, мелиоративных, хозяйственных работ, предусмотренных статьей 25 Лесного кодекса Российской Федерации работ по использованию лесов (за исключением работ, указанных в пунктах 3, 4 и 7 части 1 статьи 25 Лесного кодекса Российской Федерации) и иных работ на земельном участке по объекту: земельный участок с кадастровым номером 52:21:0000012:2336, расположенный по адресу Нижегородская область, г. Дзержинск, Восточный промрайон Оргстекло, с северной стороны участка 6 км + 150 м Автозаводского шоссе, д. 3.

#### **7. Перечень документов, представленных заказчиком или полученных экспертом самостоятельно.**

1. Чернышева Е.Е. Документация, содержащая результаты исследований, в соответствии с которыми определяется наличие или отсутствие объектов, обладающих признаками объекта культурного наследия, на земельных участках, подлежащих воздействию земляных, строительных, мелиоративных, хозяйственных работ, предусмотренных статьей 25 Лесного кодекса Российской Федерации работ по использованию лесов (за исключением работ, указанных в пунктах 3, 4 и 7 части 1 статьи 25 Лесного кодекса Российской Федерации) и иных работ на земельном участке по объекту: земельный участок с кадастровым номером 52:21:0000012:2336, расположенный по адресу Нижегородская область, г. Дзержинск, Восточный промрайон Оргстекло, с северной стороны участка 6 км + 150 м Автозаводского шоссе, д. 3. Нижний Новгород – 2026.

2. Письмо Управления государственной охраны объектов культурного наследия Нижегородской области от 21.01.2026 № Исх-518-21401/26 О предоставлении информации о наличии или отсутствии объектов культурного наследия на земельных участках.

#### **8. Сведения об обстоятельствах, повлиявших на процесс проведения и результаты экспертизы.**

Обстоятельства, повлиявшие на процесс проведения и результаты экспертизы,

отсутствуют.

### **9.Сведения о проведенных исследованиях с указанием примененных методов, объема и характера выполненных работ и их результатов.**

При подготовке настоящего акта изучена и проанализирована в полном объеме документация, представленная заказчиком на соответствие действующему законодательству в сфере охраны объектов культурного наследия. Для экспертизы привлечены необходимые данные и источники, дополняющие информацию о земельных участках с точки зрения обнаружения объектов культурного наследия и объектов, обладающих признаками объекта культурного наследия. Особое внимание уделялось картографическим материалам, данным дистанционного зондирования земной поверхности, материалам полевого и историко-архивных исследований прошлых лет, в том числе на территориях, близких по физико-географическим характеристикам. Имеющийся и привлеченный материал достаточен для подготовки заключения государственной историко-культурной экспертизы.

Результаты исследований, проведенных в рамках настоящей экспертизы, оформлены в виде Акта.

### **10.Факты и сведения, выявленные и установленные в результате проведенных исследований.**

Представленная документация является результатом историко-культурного исследования территории, предназначенной для хозяйственного освоения.

Эксперт установил, что в январе 2026 года экспедицией ООО «МЦАИ» была проведена археологическая разведка в границах земельного участка, подлежащего хозяйственному освоению, по объекту: земельный участок с кадастровым номером 52:21:0000012:2336, расположенному по адресу Нижегородская область, г. Дзержинск, Восточный промрайон Оргстекло, с северной стороны участка 6 км + 150 м Автозаводского шоссе, д. 3.

Основание для проведения работ – Открытый лист № P018-00103-00/04200265, выданный Министерством культуры Российской Федерации на имя Чернышевой Елены Евгеньевны 27.01.2026 года.

Нижегородская область расположена в центре Восточно-Европейской (Русской) равнины. Волга является естественной границей, разделяющей Нижегородскую область на две различные в физико-географическом отношении части: северная – низменное Заволжье и южная – возвышенное правобережье рр. Оки и Волги. Лесное Заволжье – северо-восточное окончание Волжско-Окско-Донской впадины – представляет собой песчаную равнину высота 100-150 м со сглаженными и мягкими формами рельефа. На севере Заволжье прилегает к отрогам Северных Увалов, на востоке – к полого спускающимся склонам Марийско-Вятского тектонического вала. Последнее валдайское оледенение не захватило территории Нижегородской области, но оказало большое влияние на характер поверхности, так как потоки талых вод отложили огромные песчаные массивы в Заволжье, а отчасти и в более южных районах. Впоследствии переветренные ветром пески создали характерные для Заволжья дюны, местами сильно размытые, сглаженные и заросшие лесом.

Нижегородская область имеет хорошо развитую речную сеть – свыше 200 значительных рек, три четверти из которых протекают на лесном севере. Все они входят в бассейн Волги. Левобережные притоки Волги – Узола. Линда, Керженец.

Ветлуга – имеют слабо врезанные долины, покрытые лесом и лугами. Все реки Нижегородской области типично равнинные, характеризуются медленным и спокойным течением. Озера встречаются преимущественно на севере. Большинство из них – дюнного и ледникового происхождения – расположено на водоразделах рр. Ветлуга – Керженец и Керженец – Линда (Линево, Бол. и Мал. Плотова). Встречаются озера и смешанного ледниково-карстового происхождения: Светлояр, Кудьмояр и др.

В распространении почвенного покрова на территории Нижегородской области с севера на юг можно выделить три зоны: дерново-подзолистую, серых лесных почв и черноземную; широко распространены также болотистые и пойменные луговые почвы. Первая зона занимает Заволжье и отчасти приокские районы, встречается на правом берегу Волги на песчаных породах.

Нижегородская область расположена в основном в двух растительных зонах: лесной на севере и лесостепной на юге. Выделяются лесные подзолы (с севера на юг): елово-пихтовая, еловая, елово-широколиственная и широколиственная (дубравы).

Участок обследования расположен на надпойменной террасе левого берега р. Ока. Левобережная часть по сравнению с правобережьем имеет меньшие высоты поверхности. Поверхность кажется ровной. На самом деле состоит из мелких форм рельефа (песчаные бугры и гряды, покрытые растительностью, а также заболоченными понижениями). Рельеф местности искусственный, ровный. На момент проведения обследования участок был подвержен значительному антропогенному воздействию: находится на территории промзоны, на участке было проведено строительство.

На территории земельного участка, отведенного для хозяйственного освоения под объект «земельный участок с кадастровым номером 52:21:0000012:2336, расположенный по адресу Нижегородская область, г. Дзержинск, Восточный промрайон Оргстекло, с северной стороны участка 6 км + 150 м Автозаводского шоссе, д. 3», исследования ранее не проводились.

Согласно Плану генерального межевания Балахнинского уезда (1800 г.) и карте Менде Нижегородской губернии (1850 г.), в XIX веке участок обследования располагался вдали от границ населённых пунктов проходил по пахотным полям. В начале XX века, согласно карте Нижегородского округа (1931 г.) возле участка обследования проведена железная дорога с ближайшей станцией п. Игумново.

Вблизи к участку обследования ранее проводились многочисленные археологические работы.

Ближайшие известные памятники археологии расположены на некотором удалении от обследуемого объекта.

Дзержинск, стоянка 3 (ТЭЦ III), неолит. Обследовалась Л.Я. Мендириным в 1940 г., Б.А. Сафоновым в 1941-1944 гг.; находится в 2,1 км к ЮЗ от участка обследования. Зафиксированы остатки культурного слоя, мощность которого не определена. Найдены обломки лепной посуды балахнинской культуры, кремневые наконечники стрел, отщепы, обломок каменного долота. Вероятно, памятник разрушен строительными работами.

Дзержинск, стоянка 2 (ТЭЦ II), неолит. Обследовалась Л.Я. Мендиаровым в 1940 г., Б.А. Сафоновым в 1941-1944 гг.; находится в 1,9 км к ЮВ от участка обследования вблизи ТЭЦ.

Размеры не определены. Зафиксированы остатки культ. слоя, мощность которого не определена. Найдены обломки лепной посуды балахнинской культуры, кремневые скребки, ножевидные пластины и отщепы. Вероятно, памятник разрушен строительными работами.

Прочие известные памятники археологии расположены на значительном удалении от участка обследования и проектируемым строительством не затрагиваются.

Археологические исследования, наиболее близкие к участку проведения работ.

В 2017 г. Д.Ю. Ефремова провела разведку в 1,3 км к ЮВ от обследованного участка. Объектов археологического наследия не обнаружено.

В 2019 г. А.А. Доманин провел разведку в 0,4 км к ЮЗ от обследованного участка. Объектов археологического наследия не обнаружено.

В том же 2019 г. А.А. Доманин провел разведку в 0,3 км к ЮЗ от обследованного участка. Объектов археологического наследия не обнаружено.

В 2019 г. Е.И. Бакулин провел разведку в 1 км к ЮЗ от обследованного участка. Объектов археологического наследия не обнаружено.

В 2020 г. А.И. Фахретдинов провел разведку в 0,5 км к ЮВ от обследованного участка. Объектов археологического наследия не обнаружено.

В том же 2020 г. А.И. Фахретдинов провел разведку в 1,8 км к ЮВ от обследованного участка. Объектов археологического наследия не обнаружено.

В 2021 г. Е.В. Пискунова провела разведку в 1,7 км к Ю от обследованного участка. Объектов археологического наследия не обнаружено.

В 2022 г. С.В. Очеретина провела разведку в 1,3 км к ЮЗ от обследованного участка. Объектов археологического наследия не обнаружено.

В 2022 г. Е.В. Четвертаков провел разведку в 2,8 км к ЮЗ от обследованного участка. объектов археологического наследия не обнаружено.

В 2024 г. М.В. Карев провела разведку в 1,9 км к ЮЗ от обследованного участка. Объектов археологического наследия не обнаружено.

В 2024 г. Д.В. Самотовинский провел разведку в 1,8 км к ЮЗ от обследованного участка. Объектов археологического наследия не обнаружено.

Сотрудниками ООО «МЦАИ» в январе 2026 г. был обследован земельный участок с кадастровым номером 52:21:0000012:2336, расположенному по адресу Нижегородская область, г. Дзержинск, Восточный промрайон Оргстекло, с северной стороны участка 6 км + 150 м Автозаводского шоссе, д. 3. Площадь обследованного участка составила 19 980 м<sup>2</sup> (1,99 га).

Участок обследования расположен на первой надпойменной террасе левого берега р. Ока. Участок имеет трапециевидную форму, вытянут длинной стороной по линии С-Ю. Территория обследования расположена в действующей промзоне, в 130 м к северу от железнодорожного полотна. На момент проведения обследования участок представляет собой огороженную площадку, сnivelированную в процессе строительства на участке, с нежилым строением, открытыми складами стройматериалов.

Проведена фотографическая съемка участка обследования с 5 точек, в достаточном объеме для представления ситуации в иллюстративной части отчета. Подъемного материала, обнаружения насыпей, сооружений, имеющих признаки

объекта археологического наследия не обнаружено.

На земельном участке было заложено два разведочных археологических шурфа.

Шурф 1 располагается в северо-западной части участка обследования. Дневная поверхность перед началом работ представляла собой ровную покрытую щебнем площадку. Географические координаты центра шурфа в системе WGS-84: 56°15'50.62" СШ; 43°36'13.33" ВД. Шурф размерами 2x1 м ориентирован по сторонам света. Глубина шурфа с контрольным прокопом 1,1 м. Стратиграфия северного борта сверху вниз: 0 – 0,3 м – щебень; мощность 0,3 м; 0,3 – 0,9 м – желтый и светло-желтый намывной песок; мощность 0,6 м. С глубины 0,9 м – рыжий суглинок (археологический материк), исследован на глубину 0,2 м. Археологических находок и других признаков сохранившегося культурного слоя в шурфе не выявлено. После завершения работ шурф рекультивирован.

Шурф 2 располагается в юго-восточной части участка обследования. Дневная поверхность перед началом работ представляла собой ровную покрытую щебнем площадку. Географические координаты центра шурфа в системе WGS-84: 56°15'48.97" СШ; 43°36'18.71" ВД. Шурф размерами 2x1 м ориентирован по сторонам света. Глубина шурфа с контрольным прокопом 1,25 м. Стратиграфия южного борта сверху вниз: 0 – 0,2 м – щебень; мощность 0,2 м; 0,2 – 0,5 м – перемешанный слой темно-коричневого гумусированного суглинка с включениями желтого песка, камней; мощность 0,3 м; 0,5 – 0,9 м – светло-коричневая супесь; мощность 0,4 м. С глубины 0,9 м – слой намывного песка (археологический материк), исследован на глубину 0,35 м. На уровне материка у западного борта выявлено аморфное пятно светло-коричневой супеси – объект 1. Выбран в границах шурфа, глубина – 0,15 м. Находок не обнаружено, имеет естественное происхождение. Археологических находок и других признаков сохранившегося культурного слоя в шурфе не выявлено. После завершения работ шурф рекультивирован.

На обследованном участке площадью 19 980 м<sup>2</sup> (1,99 га) было заложено 2 шурфа общей площадью 4 м<sup>2</sup>. Признаков объектов археологического наследия, археологического материала не обнаружено.

**11. Перечень документов и материалов, полученных и собранных при проведении экспертизы, а также использованной для нее специальной, технической и справочной литературы:**

- Федеральный закон от 25.06.2002 г. № 73-ФЗ «Об объектах культурного наследия (памятниках истории и культуры) народов Российской Федерации»;
- Постановление Правительства Российской Федерации от 25 апреля 2024 года № 530 «Об утверждении Положения о государственной историко-культурной экспертизе»;
- Постановление Правительства РФ от 24.10.2022 № 1893 «Об утверждении Правил выдачи, приостановления и прекращения действия разрешений (открытых листов) на проведение работ по выявлению и изучению объектов археологического наследия, включая работы, имеющие целью поиск и изъятие археологических предметов, и о признании утратившими силу некоторых актов Правительства Российской Федерации»;
- Данные Единого государственного реестра объектов культурного наследия (памятников истории и культуры) народов Российской Федерации;

- Перечень объектов культурного наследия и выявленных объектов культурного наследия с сайта Управления государственной охраны объектов культурного наследия Нижегородской области;
- Закон Нижегородской области от 03.07.2007 г. №86-3 «Об объектах культурного наследия (памятниках истории и культуры) народов Российской Федерации, расположенных на территории Нижегородской области»;
- решение Исполкома Горьковского областного Совета народных депутатов от 03.11.83 №559 «О мерах по дальнейшему улучшению охраны и использования памятников истории и культуры области»;
- Решение Нижегородского областного Совета народных депутатов от 14.07.92 №210-М «О расширении границ охраняемого культурного слоя г. Нижнего Новгорода»;
- Приказ Управления государственной охраны объектов культурного наследия Нижегородской области №424 от 17.10.2022 г;
- Положение о порядке проведения археологических полевых работ и составления научной отчетной документации, утвержденное постановлением Бюро Отделения историко-филологических наук Российской академии наук 12 апреля 2023 г. № 15;
- Методика определения границ территорий объектов археологического наследия, рекомендованная к применению Письмом Министерства культуры Российской Федерации от 27.01.2012 № 12-01-39/05-АБ;
- Данные дистанционного зондирования земной поверхности в программе SASPlanet;
- Публичная кадастровая карта <https://pkk.rosreestr.ru>.

### **12.Обоснования вывода экспертизы.**

Рассмотренная документация и привлеченные материалы содержат полноценные сведения о территории землеотвода, информацию об объектах культурного наследия на рассматриваемой территории и соответствуют требованиям Федерального закона, необходимым для определения наличия или отсутствия объектов культурного наследия, включенных в единый государственный реестр объектов культурного наследия (памятников истории и культуры) народов Российской Федерации, выявленных объектов культурного наследия либо объектов, обладающих признаками объекта культурного наследия и согласования земляных, строительных, мелиоративных, хозяйственных работ, работ по использованию лесов (за исключением работ, указанных в пунктах 3, 4 и 7 части 1 статьи 25 Лесного кодекса Российской Федерации) и иных работ.

Установлено, что на обследованном земельном участке по архивным данным и результатам натурного археологического обследования, объекты археологического наследия, включенные в единый государственный реестр объектов культурного наследия (памятников истории и культуры) народов Российской Федерации, выявленные объекты, объекты, обладающие признаками объекта археологического наследия, отсутствуют.

**13.Вывод экспертизы в соответствии с требованиями, предусмотренными пунктом 22 Положения о государственной историко-культурной экспертизе.**

Учитывая изложенное, эксперт считает **возможным (положительное**

**заключение)** проведение земляных, строительных, мелиоративных и (или) хозяйственных работ, предусмотренных статьей 25 Лесного кодекса Российской Федерации работ по использованию лесов (за исключением работ, указанных в пунктах 3, 4 и 7 части 1 статьи 25 Лесного кодекса Российской Федерации) и иных работ при определении отсутствия или наличия выявленных объектов археологического наследия на земельных участках, землях лесного фонда либо в границах водных объектов или их частей, подлежащих воздействию земляных, строительных, мелиоративных и (или) хозяйственных работ, предусмотренных статьей 25 Лесного кодекса Российской Федерации работ по использованию лесов (за исключением работ, указанных в пунктах 3, 4 и 7 части 1 статьи 25 Лесного кодекса Российской Федерации) и иных работ на территории земельного участка с кадастровым номером 52:21:0000012:2336, расположенного по адресу: Нижегородская область, г. Дзержинск, Восточный промрайон Оргстекло, с северной стороны участка 6 км + 150 м Автозаводского шоссе, д. 3.

**14.Перечень приложений к заключению экспертизы, обосновывающих вывод эксперта и подлежащих размещению на официальном сайте органа охраны объектов культурного наследия в информационно-телекоммуникационной сети «Интернет» в соответствии с пунктом 30 Положения о государственной историко-культурной экспертизе.**

1. Чернышева Е.Е. Документация, содержащая результаты исследований, в соответствии с которыми определяется наличие или отсутствие объектов, обладающих признаками объекта культурного наследия, на земельных участках, подлежащих воздействию земляных, строительных, мелиоративных, хозяйственных работ, предусмотренных статьей 25 Лесного кодекса Российской Федерации работ по использованию лесов (за исключением работ, указанных в пунктах 3, 4 и 7 части 1 статьи 25 Лесного кодекса Российской Федерации) и иных работ на земельном участке по объекту: земельный участок с кадастровым номером 52:21:0000012:2336, расположенный по адресу Нижегородская область, г. Дзержинск, Восточный промрайон Оргстекло, с северной стороны участка 6 км + 150 м Автозаводского шоссе, д. 3. Нижний Новгород – 2026.

2. Письмо Управления государственной охраны объектов культурного наследия Нижегородской области от 21.01.2026 № Исх-518-21401/26 О предоставлении информации о наличии или отсутствии объектов культурного наследия на земельных участках.

**15.Дата оформления заключения экспертизы – 20.02.2026 г.**

**Настоящий акт государственной историко-культурной экспертизы оформлен в электронном виде и подписан усиленной квалифицированной электронной цифровой подписью.**

**Сведения о сертификате аттестованного эксперта**

**Федюнина Ивана Владимировича:**

Кому выдан: Федюнин Иван Владимирович

Кем выдан: ООО «КОМПАНИЯ "ТЕНЗОР"»

Серийный номер: 0C91 7D00 34B3 E1BA 405C 566A F087 1812

Действителен с: 9 августа 2025 г. 10:27:11

Действителен по: 9 августа 2026 г. 10:37:11

Эксперт

по проведению государственной  
историко-культурной экспертизы,  
доктор исторических наук И.В. Федюнин



**МЦАИ**

**Общество с ограниченной ответственностью  
„Межрегиональный центр археологических  
исследований“**

---

392003, г. Тамбов, бульвар Энтузиастов, д. 2а, 4 этаж.  
ОГРН 1186820006890, ИНН/КПП 6829143499/682901001, Тамбовское отделение №8594 ПАО  
СБЕРБАНК, БИК 046850649, к/с 30101810800000000649, р/с 40702810761000004803  
www.icartmb.ru, e-mail: post@llc-mcai.ru, тел: +7 (4752) 55-99-37

---

УТВЕРЖДАЮ



директор

Е.П. Китов

«18» февраля 2026 г.

**ДОКУМЕНТАЦИЯ,**

содержащая результаты исследований, в соответствии с которыми определяется наличие или отсутствие объектов, обладающих признаками объекта культурного наследия, на земельных участках, подлежащих воздействию земляных, строительных, мелиоративных, хозяйственных работ, предусмотренных статьей 25 Лесного кодекса Российской Федерации работ по использованию лесов (за исключением работ, указанных в пунктах 3, 4 и 7 части 1 статьи 25 Лесного кодекса Российской Федерации) и иных работ на земельном участке по объекту: земельный участок с кадастровым номером 52:21:0000012:2336, расположенный по адресу Нижегородская область, г. Дзержинск, Восточный промрайон Оргстекло, с северной стороны участка 6 км + 150 м Автозаводского шоссе, д. 3

Разрешение (открытый лист) № P018-00103-00/04200265

Чернышева Е.Е.

Нижний Новгород – 2026 г.

## ОГЛАВЛЕНИЕ

<b>ВВЕДЕНИЕ</b> .....	<b>3</b>
<b>ГЛАВА 1. ТОПОГРАФИЧЕСКАЯ И ГЕОМОРФОЛОГИЧЕСКАЯ ХАРАКТЕРИСТИКА ЗОНЫ ПРОВЕДЕНИЯ АРХЕОЛОГИЧЕСКОЙ РАЗВЕДКИ</b> .....	<b>5</b>
<b>ГЛАВА 2. ИСТОРИЯ АРХЕОЛОГИЧЕСКОГО ИЗУЧЕНИЯ РАЙОНА ПРОВЕДЕНИЯ АРХЕОЛОГИЧЕСКИХ ПОЛЕВЫХ РАБОТ</b> .....	<b>7</b>
<b>ГЛАВА 3. МЕТОДИКА ПРОВЕДЕНИЯ РАБОТ</b> .....	<b>10</b>
<b>ГЛАВА 4. РЕЗУЛЬТАТЫ АРХЕОЛОГИЧЕСКИХ ПОЛЕВЫХ РАБОТ</b>	<b>13</b>
<i>4.1 Общее описание обследованного земельного участка</i> .....	<b>13</b>
<i>4.2 Описание шурфовочных работ</i> .....	<b>13</b>
<b>ЗАКЛЮЧЕНИЕ</b> .....	<b>15</b>
<b>ПРИЛОЖЕНИЯ</b> .....	<b>16</b>
<b>Приложение 1</b> .....	<b>16</b>
<b>Список использованных источников и литературы</b> .....	<b>17</b>
<b>АЛЬБОМ ИЛЛЮСТРАЦИЙ</b> .....	<b>18</b>
<b>КОПИЯ ОТКРЫТОГО ЛИСТА.</b> .....	<b>43</b>

## ВВЕДЕНИЕ

. В январе 2026 года экспедицией ООО «МЦАИ» была проведена археологическая разведка в границах земельного участка, подлежащего хозяйственному освоению, по объекту: земельный участок с кадастровым номером 52:21:0000012:2336, расположенному по адресу Нижегородская область, г. Дзержинск, Восточный промрайон Оргстекло, с северной стороны участка 6 км + 150 м Автозаводского шоссе, д. 3.

Археологические разведки проведены в рамках государственной историко-культурной экспертизы в целях выявления объектов археологического наследия, уточнения сведений и планирования мероприятий по обеспечению их сохранности.

### Основание для проведения работ и источники финансирования:

– открытый лист № Р018-00103-00/04200265, выданный Министерством культуры Российской Федерации на имя Чернышевой Елены Евгеньевны 27.01.2026 года.

– договор №РП-940/14/01/2026 от 14.01.2026 г. между ООО «МЦАИ» и ООО «ДзержинскВторМет».

### Задачи экспедиции:

– проведение научных историко-архивных, библиографических работ, сбор сведений о территории вблизи обследуемого земельного участка: результаты близлежащих археологических исследований, наличие объектов археологического наследия, история развития городского района;

– проведение натурных обследований по участку проектируемого строительства с закладкой разведочных шурфов;

– составление технического и научного отчетов по результатам обследования.

Объект представляет собой участок площадью 19 980 м<sup>2</sup> (1,99 Га).

Проведен визуальный осмотр местности. На участке заложено 2 разведочных шурфа размерами 2х1 м каждый, общая площадь земляных работ – 4 м<sup>2</sup>.

В результате визуального обследования и шурфовочных работ на территории линейного объекта памятников археологии или их признаков не выявлено.

# ГЛАВА 1. ТОПОГРАФИЧЕСКАЯ И ГЕОМОРФОЛОГИЧЕСКАЯ ХАРАКТЕРИСТИКА ЗОНЫ ПРОВЕДЕНИЯ АРХЕОЛОГИЧЕСКОЙ РАЗВЕДКИ

Нижегородская область расположена в центре Восточно-Европейской (Русской) равнины. Граничит: на северо-западе и севере с Костромской областью, на севере и северо-востоке – с Кировской областью, на востоке – с Республикой Марий Эл и Чувашской республикой, на юге – с Республикой Мордовия, на юго-западе – с Рязанской областью, на западе – с Владимирской и Ивановской областью. Площадь – 76,9 тыс. кв. км. Разделена на 48 районов. Административный центр области – Нижний Новгород (рис.1).

Волга является естественной границей, разделяющей Нижегородскую область на две различные в физико-географическом отношении части: северная – низменное Заволжье и южная – возвышенное правобережье рр. Оки и Волги. Лесное Заволжье – северо-восточное окончание Волжско-Окско-Донской впадины – представляет собой песчаную равнину высота 100-150 м со сглаженными и мягкими формами рельефа. На севере Заволжье прилегает к отрогам Северных Увалов, на востоке – к полого спускающимся склонам Марийско-Вятского тектонического вала. Последнее валдайское оледенение не захватило территории Нижегородской области, но оказало большое влияние на характер поверхности, так как потоки талых вод отложили огромные песчаные массивы в Заволжье, а отчасти и в более южных районах. Впоследствии перевеянные ветром пески создали характерные для Заволжья дюны, местами сильно размытые, сглаженные и заросшие лесом.

Нижегородская область имеет хорошо развитую речную сеть – свыше 200 значительных рек, три четверти из которых протекают на лесном севере. Все они входят в бассейн Волги. Левобережные притоки Волги – Узола, Линда, Керженец. Ветлуга – имеют слабо врезанные долины, покрытые лесом и лугами. Все реки Нижегородской области типично равнинные, характеризуются медленным и спокойным течением. Озера встречаются преимущественно на севере. Большинство из них – дюнного и ледникового происхождения – расположено на водоразделах рр. Ветлуга – Керженец и

Керженец – Линда (Линево, Бол. и Мал. Плотова). Встречаются озера и смешанного ледниково-карстового происхождения: Светлояр, Кудьмояр и др.

В распространении почвенного покрова на территории Нижегородской области с севера на юг можно выделить три зоны: дерново-подзолистую, серых лесных почв и черноземную; широко распространены также болотистые и пойменные луговые почвы. Первая зона занимает Заволжье и отчасти приокские районы, встречается на правобережье Волги на песчаных породах.

Нижегородская область расположена в основном в двух растительных зонах: лесной на севере и лесостепной на юге. Выделяются лесные подзолы (с севера на юг): елово-пихтовая, еловая, елово-широколиственная и широколиственная (дубравы)<sup>1</sup>.

Участок обследования расположен на надпойменной террасе левого берега р. Ока.

Левобережная часть по сравнению с правобережьем имеет меньшие высоты поверхности. Поверхность кажется ровной. На самом деле состоит из мелких форм рельефа (песчаные бугры и гряды, покрытые растительностью, а также заболоченными понижениями).

Рельеф местности искусственный, ровный. На момент проведения обследования участок был подвержен значительному антропогенному воздействию: находится на территории промзоны, на участке было проведено строительство.

<sup>1</sup> Николаенко Т.Д. Археологическая карта России. Нижегородская область. Часть 1. – М., 2004. С.9, 10.

## ГЛАВА 2. ИСТОРИЯ АРХЕОЛОГИЧЕСКОГО ИЗУЧЕНИЯ РАЙОНА ПРОВЕДЕНИЯ АРХЕОЛОГИЧЕСКИХ ПОЛЕВЫХ РАБОТ

На территории земельного участка, отведенного для хозяйственного освоения под объект «земельный участок с кадастровым номером 52:21:0000012:2336, расположенный по адресу Нижегородская область, г. Дзержинск, Восточный промрайон Оргстекло, с северной стороны участка 6 км + 150 м Автозаводского шоссе, д. 3», исследования ранее не проводились.

Согласно Плану генерального межевания Балахнинского уезда (1800 г.) и карте Менде Нижегородской губернии (1850 г.), в XIX веке участок обследования располагался вдали от границ населённых пунктов проходил по пахотным полям (рис. 4, 5, 6). В начале XX века, согласно карте Нижегородского округа (1931 г.) возле участка обследования проведена железная дорога с ближайшей станцией п. Игумново (рис. 7).

Вблизи к участку обследования ранее проводились многочисленные археологические работы.

### *Объекты археологического наследия, наиболее близкие к участку проведения работ (рис. 3)*

Ближайшие известные памятники археологии расположены на некотором удалении от обследуемого объекта:

#### Дзержинск, стоянка 3 (ТЭЦ III), неолит (рис. 3 – 1)

Обследовалась Л.Я. Мендировым в 1940 г., Б.А. Сафоновым в 1941-1944 гг.; находится в 2,1 км к ЮЗ от участка обследования. Зафиксированы остатки культурного слоя, мощность которого не определена. Найдены обломки лепной посуды балахнинской культуры, кремневые наконечники стрел, отщепы, обломок каменного долота. Вероятно, памятник\_\_разрушен строительными работами.<sup>2</sup>

Дзержинск, стоянка 2 (ТЭЦ II), неолит (рис. 3 – 2) Обследовалась Л.Я.Мендиаровым в 1940 г., Б.А. Сафоновым в 1941-1944 гг; находится в 1,9 км к ЮВ от участка обследования вблизи ТЭЦ.

<sup>2</sup> Сафонов Б.А. Отчет об археологической работе, проведенной Дзержинским краеведческим музеем в 1946 г.

Размеры не определены. Зафиксированы остатки культ. слоя, мощность которого не определена. Найдены обломки лепной посуды балахнинской культуры, кремневые скребки, ножевидные пластины и отщепы. Вероятно, памятник разрушен строительными работами.<sup>3</sup>

Прочие известные памятники археологии расположены на значительном удалении от участка обследования и проектируемым строительством не затрагиваются.

#### ***Археологические исследования, наиболее близкие к участку проведения работ (рис. 4)***

В 2017 г. Д.Ю. Ефремова провела разведку в 1,3 км к ЮВ от обследованного участка. Объектов археологического наследия не обнаружено. (рис.3 – 8).

В 2019 г. А.А. Доманин провел разведку в 0,4 км к ЮЗ от обследованного участка. Объектов археологического наследия не обнаружено. (рис.3 – 1).

В том же 2019 г. А.А. Доманин провел разведку в 0,3 км к ЮЗ от обследованного участка. Объектов археологического наследия не обнаружено. (рис.3 – 2).

В 2019 г. Е.И. Бакулин провел разведку в 1 км к ЮЗ от обследованного участка. Объектов археологического наследия не обнаружено (рис.3 – 5).<sup>4</sup>

В 2020 г. А.И. Фахретдинов провел разведку в 0,5 км к ЮВ от обследованного участка. Объектов археологического наследия не обнаружено. (рис.3 – 3).

В том же 2020 г. А.И. Фахретдинов провел разведку в 1,8 км к ЮВ от обследованного участка. Объектов археологического наследия не обнаружено (рис.3 – 10).

<sup>3</sup> Там же.

<sup>4</sup> Бакулин Е.И. Документация о выполненных археологических полевых работах, содержащая результаты исследований, в соответствии с которыми определяется наличие или отсутствие объектов, обладающих признаками объекта культурного (археологического) наследия на земельном участке по адресу: Нижегородская область, г. Дзержинск, Игумновское шоссе, к.н. 52:21:0000016:50 // Архив управления государственной охраны объектов культурного наследия Нижегородской области. 2019 г.

В 2021 г. Е.В. Пискунова провела разведку в 1,7 км к Ю от обследованного участка. Объектов археологического наследия не обнаружено (рис.3 – 9).<sup>5</sup>

В 2022 г. С.В. Очеретина провела разведку в 1,3 км к ЮЗ от обследованного участка. Объектов археологического наследия не обнаружено (рис.3 – 4).<sup>6</sup>

В 2022 г. Е.В. Четвертаков провел разведку в 2,8 км к ЮЗ от обследованного участка. объектов археологического наследия не обнаружено (рис.3 – 11).

В 2024 г. М.В. Карев провела разведку в 1,9 км к ЮЗ от обследованного участка. Объектов археологического наследия не обнаружено (рис.3 – 6).

В 2024 г. Д.В. Самотовинский провел разведку в 1,8 км к ЮЗ от обследованного участка. Объектов археологического наследия не обнаружено (рис.3 – 7).<sup>7</sup>

<sup>5</sup> Пискунова Е.В. Отчёт об археологических разведках на участках, подлежащих хозяйственному освоению, в г. Нижний Новгород и г. Ветлуга Нижегородской области, г. Кинешма Ивановской области в 2021 г. // Архив ИА РАН (номер не присвоен). 2021 г.

<sup>6</sup> Очеретина С.В. Научно-технический отчет о выполненной археологической разведке на территории земельного участка, расположенного по адресу: Нижегородская область, городской округ город Дзержинск, г.Дзержинск, ш. Автозаводское, земельный участок 61 в 2022 г. // Архив управления государственной охраны объектов культурного наследия Нижегородской области. 2022 г.

<sup>7</sup> Самотовинский Д.В. Документация о выполненных работах, содержащая результаты исследований, в соответствии с которыми определяется наличие или отсутствие объектов, обладающих признаками объекта культурного (археологического) наследия, на земельных участках, подлежащих хозяйственному освоению, с кадастровыми номерами 52:21:0000006:4733, 52:21:0000006:4893 по адресу: Нижегородская область, г. Дзержинск, Восточное шоссе. Иваново. 2025 г.

### ГЛАВА 3. МЕТОДИКА ПРОВЕДЕНИЯ РАБОТ

При проведении археологических полевых работ (разведок) использовались методические рекомендации, отраженные в «Положении о порядке проведения археологических полевых работ и составления научной отчетной документации», утвержденном Постановлением Бюро Отделения историко-филологических наук Российской академии наук от 12.04.2023 г. № 15 (далее - Положение №15 от 12.04.2023 г.).

Археологические исследования состояли из трех последовательных этапов:

#### **1. Предварительный этап.**

Проведена работа с историко-библиографическими, архивными и музейными материалами, касающихся объектов археологического наследия и территории, на которой проводились исследования, а также с учетной документацией об объектах археологического наследия, расположенных на территории проведения разведочных работ, в органах охраны памятников.

Для выявления культурного слоя населенных пунктов и иных объектов, возраст которых превышает 100 лет, привлекались исторические карты: План Генерального межевания Балахнинского уезда 1800 г. (рис. 5), Менде Нижегородской губернии 1850 г. (рис. 6), карта Нижегородского округа 1931 г. (рис. 7).

Обследованный земельный участок, подлежащий хозяйственному освоению, а также ближайшие известные объекты археологического наследия отмечены на карте масштабов 1:15000 (рис. 3). ОАН на карте пронумерованы, расшифровка номеров приведена в легенде к карте. Ситуационный план с участком обследования в 2026 г. масштаба 1:10000 детально характеризует местность и имеет конкретные, легко находимые на местности ориентиры (рис. 4).

Для плана местности использовался космоснимки 2025 г., а также топосъемка, предоставленная Заказчиком. На них нанесены границы обследуемых участков, точки и направления фотофиксации, заложенные шурфы (рис. 8,9).

## **2. Полевой этап.**

Проведена оценка топографической ситуации на участке обследования.

Проведено визуальное обследование местности с целью поиска объектов археологического наследия. В силу того, что участок обследования расположен на территории промзоны и был подвержен нивелировке в процессе строительства (рис. 9), сбор подъёмного материала был не целесообразен, так как дневная поверхность участка была значительно нарушена.

Фотографическая фиксация участка обследования производилась с наиболее полной и точной передачей особенности рельефа и топографической ситуации. При фотографировании использовалась 3 метровая масштабная рейка.

В ходе работ был обследован земельный участок с кадастровым номером 52:21:0000012:2336, расположенный по адресу Нижегородская область, г. Дзержинск, Восточный промрайон Оргстекло, с северной стороны участка 6 км + 150 м Автозаводского шоссе, д. 3.

Согласно п. 3.12 Положения, количество заложенных шурфов составляло не менее одного шурфа на 1 на площадные объекты и не менее одного шурфа на 1 км при обследовании линейного объекта. Количество шурфов определялось таким расчетом, чтобы обеспечить выявление всех объектов археологического наследия в границах обследуемых земельных участков.

Места закладки шурфов выбирались с учётом существующей ландшафтно-топографической ситуации, архивных библиографических и картографических данных:

Так как участок обследования расположен в границах существующего населённого пункта предпочтение отдавалось местам, свободным от застройки в течении последнего столетия, при наличии использовались планы коммуникаций, предоставленные Заказчиком.

Для каждого шурфа определены географические координаты при помощи GPS-навигатора GARMIN eTrex 10 в системе WGS-84.

Нумерация шурфов и точек фотофиксации сквозная. Глубина шурфов включала всю толщу почвенного горизонта. Раскопки шурфов осуществлялись по пластам 0,2 м. За условный репер при разборе напластований в шурфах принимался северо-западный угол. Так как работы проводились при температуре ниже 0°, в соответствии с пунктом 3.19 «Положения о порядке проведения археологических полевых работ и составления научной отчётной документации» №15 от 12.04.2023 г., при закладке шурфов был установлен закрытый павильон с искусственным отоплением и освещением. Для равномерного освещения стенок шурфов, при фотографировании в солнечную погоду использовался экран. После окончания разведочных работ шурфы были засыпаны. Фотофиксация мест закладки шурфов, полностью раскопанного шурфа и после его засыпки, выполнена с одного ракурса и с включением окружающего пейзажа.

В ходе работ держатель Открытого листа вел полевой дневник, в который заносилась вся необходимая информация о процессе полевых исследований.

### **3. Камеральный этап.**

Подготовлены фотоматериалы. Написан текст научного отчета, сформирован альбом иллюстраций.

## ГЛАВА 4. РЕЗУЛЬТАТЫ АРХЕОЛОГИЧЕСКИХ ПОЛЕВЫХ РАБОТ

### 4.1 *Общее описание обследованного земельного участка*

Сотрудниками ООО «МЦАИ» в январе 2026 г. был обследован земельный участок, подлежащий хозяйственному освоению, по объекту по объекту: земельный участок с кадастровым номером 52:21:0000012:2336, расположенному по адресу Нижегородская область, г. Дзержинск, Восточный промрайон Оргстекло, с северной стороны участка 6 км + 150 м Автозаводского шоссе, д. 3. Площадь обследованного участка составила 19 980 м<sup>2</sup> (1,99 Га).

Участок обследования расположен на первой надпойменной террасе левого берега р. Ока. Участок имеет трапециевидную форму, вытянут длинной стороной по линии С-Ю. Территория обследования расположена в действующей промзоне, в 130 м к северу от железнодорожного полотна. На момент проведения обследования участок представляет собой огороженную площадку, сnivelированную в процессе строительства на участке, с нежилым строением, открытыми складами стройматериалов (рис. 10-25).

Проведена фотографическая съемка участка обследования с 5 точек, в достаточном объеме для представления ситуации в иллюстративной части отчета (рис. 10-25). Подъемного материала, обнаружения насыпей, сооружений, имеющих признаки объекта археологического наследия не обнаружено.

### 4.2 *Описание шурфовочных работ*

На земельном участке было заложено 2 (два) разведочных археологических шурфа:

#### ***Шурф 1*** (рис. 26-31).

Располагается в северо-западной части участка обследования. Дневная поверхность перед началом работ представляла собой ровную покрытую щебнем площадку. Географические координаты центра шурфа в системе WGS-84: 56°15'50.62" СШ; 43°36'13.33" ВД. Шурф размерами 2x1 м ориентирован по сторонам света. Глубина шурфа с контрольным прокопом 1,1 м.

Стратиграфия северного борта сверху вниз (рис. 27):

0 – 0,3 м – щебень; мощность 0,3 м;

0,3 – 0,9 м – желтый и светло-желтый намывной песок; мощность 0,6 м;

С глубины 0,9 м – рыжий суглинок (археологический материк), исследован на глубину 0,2 м.

Археологических находок и других признаков сохранившегося культурного слоя в шурфе не выявлено. После завершения работ шурф рекультивирован.

**Шурф 2** (рис. 32-39).

Располагается в юго-восточной части участка обследования. Дневная поверхность перед началом работ представляла собой ровную покрытую щебнем площадку. Географические координаты центра шурфа в системе WGS-84: 56°15'48.97" СШ; 43°36'18.71"ВД. Шурф размерами 2x1 м ориентирован по сторонам света. Глубина шурфа с контрольным прокопом 1,25 м.

Стратиграфия южного борта сверху вниз (рис. 34):

0 – 0,2 м – щебень; мощность 0,2 м;

0,2 – 0,5 м – перемешанный слой темно-коричневого гумусированного суглинка с включениями желтого песка, камней; мощность 0,3 м;

0,5 – 0,9 м – светло-коричневая супесь; мощность 0,4 м;

С глубины 0,9 м – слои намывного песка (археологический материк), исследован на глубину 0,35 м.

На уровне материка у западного борта выявлено аморфное пятно светло-коричневой супеси – объект 1. Выбран в границах шурфа, глубина – 0,15 м. Находок не обнаружено, имеет естественное происхождение.

Археологических находок и других признаков сохранившегося культурного слоя в шурфе не выявлено. После завершения работ шурф рекультивирован.

Таким образом, на обследованном участке площадью 19 980 м<sup>2</sup> (1,99 Га) было заложено 2 шурфа общей площадью 4 м<sup>2</sup>. Признаков объектов археологического наследия, археологического материала не обнаружено.

## ЗАКЛЮЧЕНИЕ

В январе 2026 года экспедицией ООО «МЦАИ» была проведена археологическая разведка в границах земельного участка, подлежащего хозяйственному освоению, по объекту: земельный участок с кадастровым номером 52:21:0000012:2336, расположенному по адресу Нижегородская область, г. Дзержинск, Восточный промрайон Оргстекло, с северной стороны участка 6 км + 150 м Автозаводского шоссе, д. 3.

На участке обследования площадью 19 980 м<sup>2</sup> (1,99 Га), заложено 2 разведочных археологических шурфа размерами 2x1 м каждый. Общая площадь земельных работ составила 4 м<sup>2</sup>. В шурфах признаков археологического культурного слоя не выявлено.

Таким образом, на обследованном участке по объекту: земельный участок с кадастровым номером 52:21:0000012:2336, расположенному по адресу Нижегородская область, г. Дзержинск, Восточный промрайон Оргстекло, с северной стороны участка 6 км + 150 м Автозаводского шоссе, д. 3, подлежащем хозяйственному освоению, памятников археологии или их признаков не обнаружено.



*Чернышева Е. Е.*

## ПРИЛОЖЕНИЯ

### Приложение 1

Таблица координат поворотных точек участка обследования по объекту:  
«Земельный участок с кадастровым номером 52:25:0010326:36,  
месторасположение объекта обследования: Нижегородская область, г. Кстово,  
ул. Школьная»

Таблица координат поворотных точек оси трассы обследования (рис. 9).

Обозначение характерных точек границ	Координаты МСК-52, зона 2)		WGS-84	
	X	Y	N	E
1	523595,53	2191402,98	56°15'46.740"	43°36'9.427"
2	523635,79	2191409,05	56°15'48.044"	43°36'9.748"
3	523770,61	2191505,69	56°15'52.445"	43°36'15.254"
4	523770,61	2191547,39	56°15'52.464"	43°36'17.676"
5	523742,17	2191558,23	56°15'51.549"	43°36'18.328"
6	523740,61	2191558,70	56°15'51.499"	43°36'18.357"
7	523624,83	2191585,05	56°15'47.768"	43°36'19.980"
8	523622,46	2191585,86	56°15'47.691"	43°36'20.029"
9	523619,40	2191587,31	56°15'47.593"	43°36'20.115"
10	523617,78	2191589,75	56°15'47.542"	43°36'20.258"
11	523621,53	2191505,15	56°15'47.625"	43°36'15.341"
12	523595,22	2191502,98	56°15'46.774"	43°36'15.236"
13	523595,75	2191462,89	56°15'46.773"	43°36'12.907"

## Список использованных источников и литературы

Николаенко Т.Д. Археологическая карта России. Нижегородская область. Часть 1. – М., 2004. С.9, 10.

Сафонов Б.А. Отчет об археологической работе, проведенной Дзержинским краеведческим музеем в 1946 г.

Бакулин Е.И. Документация о выполненных археологических полевых работах, содержащая результаты исследований, в соответствии с которыми определяется наличие или отсутствие объектов, обладающих признаками объекта культурного (археологического) наследия на земельном участке по адресу: Нижегородская область, г. Дзержинск, Игумновское шоссе, к.н. 52:21:0000016:50 // Архив управления государственной охраны объектов культурного наследия Нижегородской области. 2019 г.

Пискунова Е.В. Отчёт об археологических разведках на участках, подлежащих хозяйственному освоению, в г. Нижний Новгород и г. Ветлуга Нижегородской области, г. Кинешма Ивановской области в 2021 г. // Архив ИА РАН (номер не присвоен). 2021 г.

Очеретина С.В. Научно-технический отчет о выполненной археологической разведке на территории земельного участка, расположенного по адресу: Нижегородская область, городской округ город Дзержинск, г.Дзержинск, ш. Автозаводское, земельный участок 61 в 2022 г. // Архив управления государственной охраны объектов культурного наследия Нижегородской области. 2022 г.

Самотвинский Д.В. Документация о выполненных работах, содержащая результаты исследований, в соответствии с которыми определяется наличие или отсутствие объектов, обладающих признаками объекта культурного (археологического) наследия, на земельных участках, подлежащих хозяйственному освоению, с кадастровыми номерами 52:21:0000006:4733, 52:21:0000006:4893 по адресу: Нижегородская область, г. Дзержинск, Восточное шоссе. Иваново. 2025 г.

## **АЛЬБОМ ИЛЛЮСТРАЦИЙ**



Рис. 1. Археологическая разведка в г. Дзержинск Нижегородской области. 2026 г. Схема Нижегородской области с указанием участка обследования.



Рис. 2. Археологическая разведка в г. Дзержинск Нижегородской области. 2026г. Ситуационный план г. Дзержинска с указанием участка обследования.

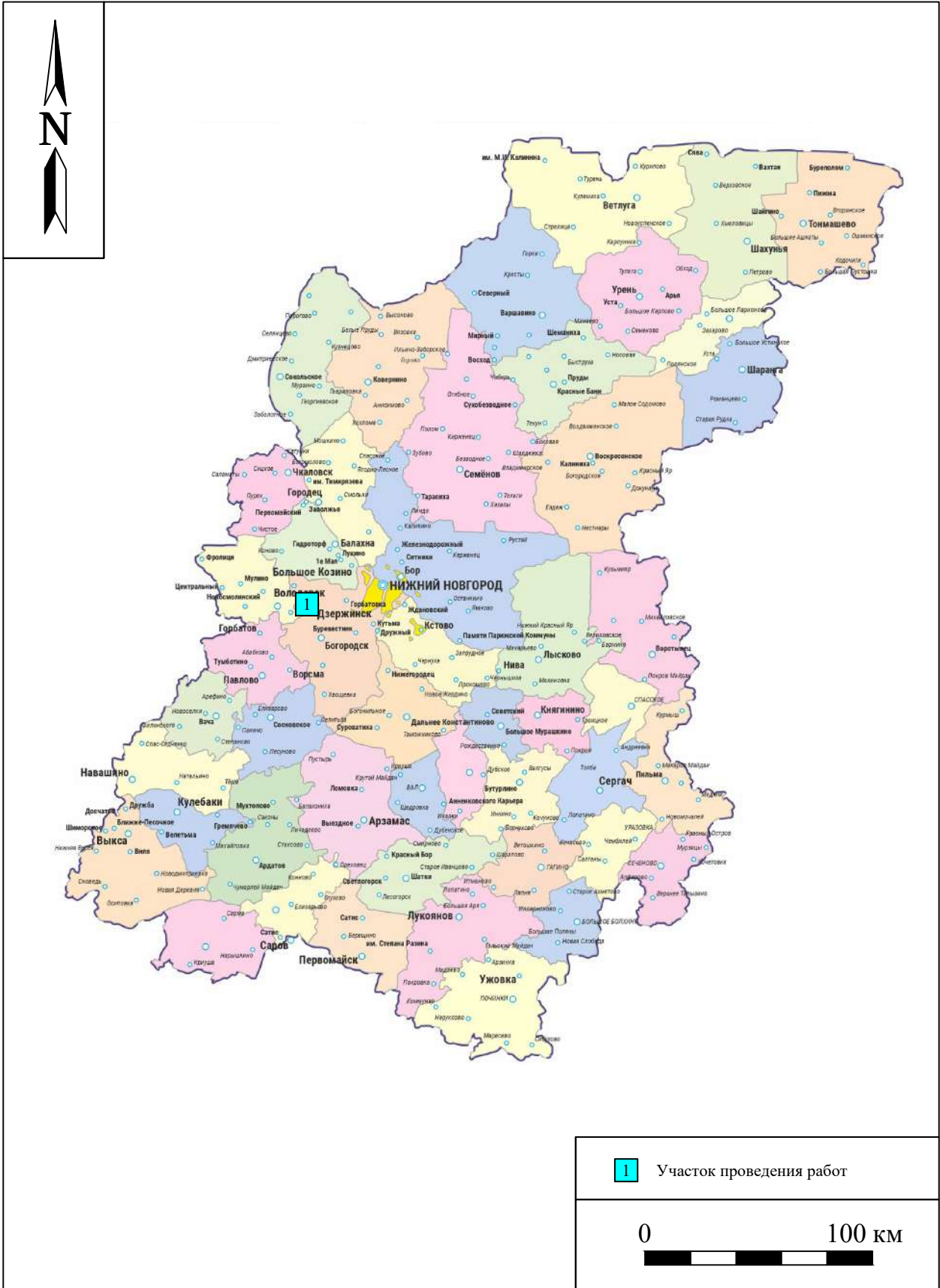

Рис. 3. Археологическая разведка в г. Дзержинск Нижегородской области. 2026г. Ситуационный план участка обследования с указанием ближайших памятников археологии и археологических работ.



Рис. 4. Археологическая разведка в г. Дзержинск Нижегородской области. 2026г. Ситуационный план участка обследования.

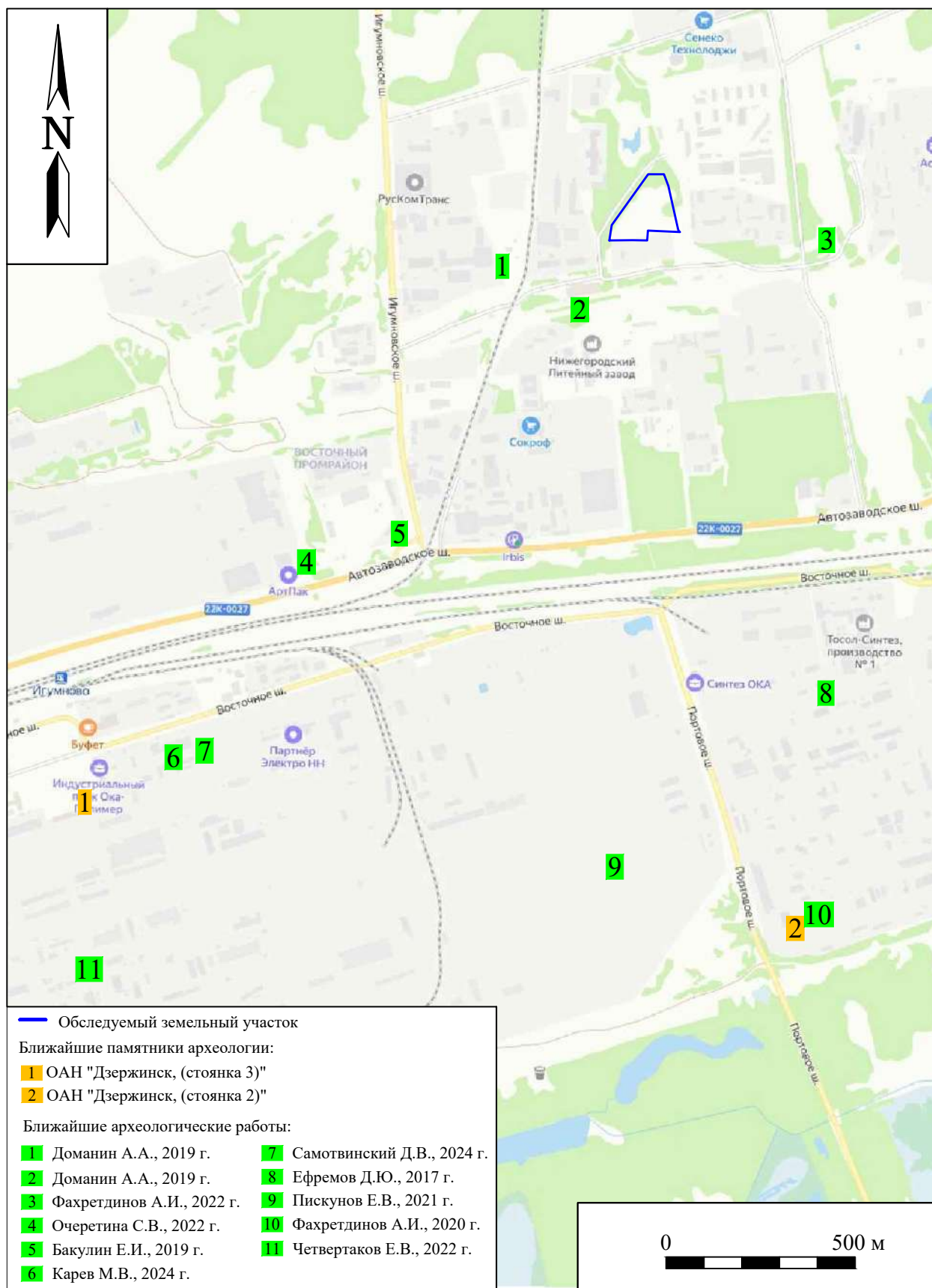

Рис. 5 . Археологическая разведка в г. Дзержинск Нижегородской области. 2026г. Участок обследования на Плате генерального межевания Балахнинского уезда 1800 г.

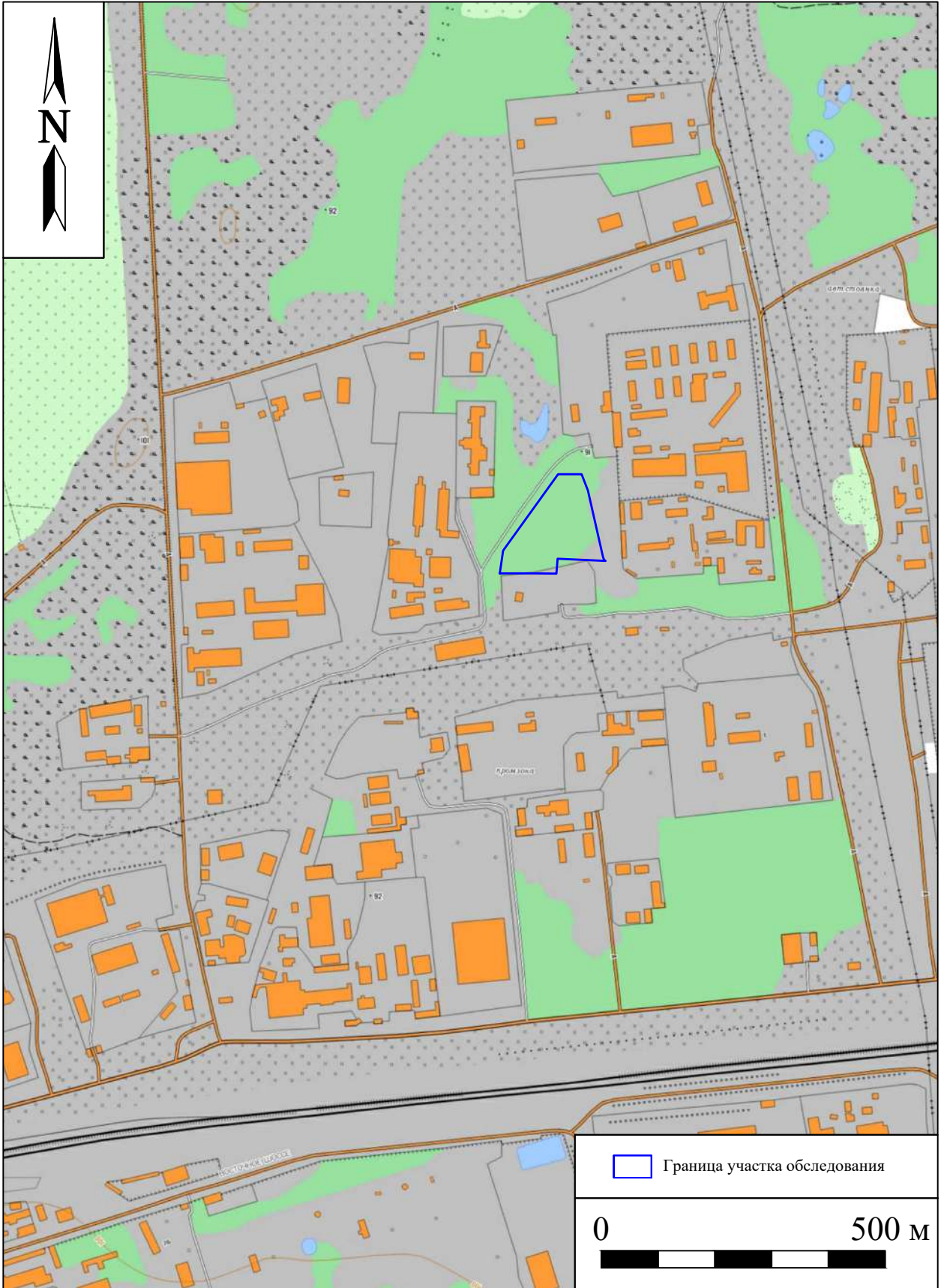

Рис. 6. Археологическая разведка в г. Дзержинск Нижегородской области. 2026г. Участок обследования на карте Менде Нижегородской губернии 1850 г.

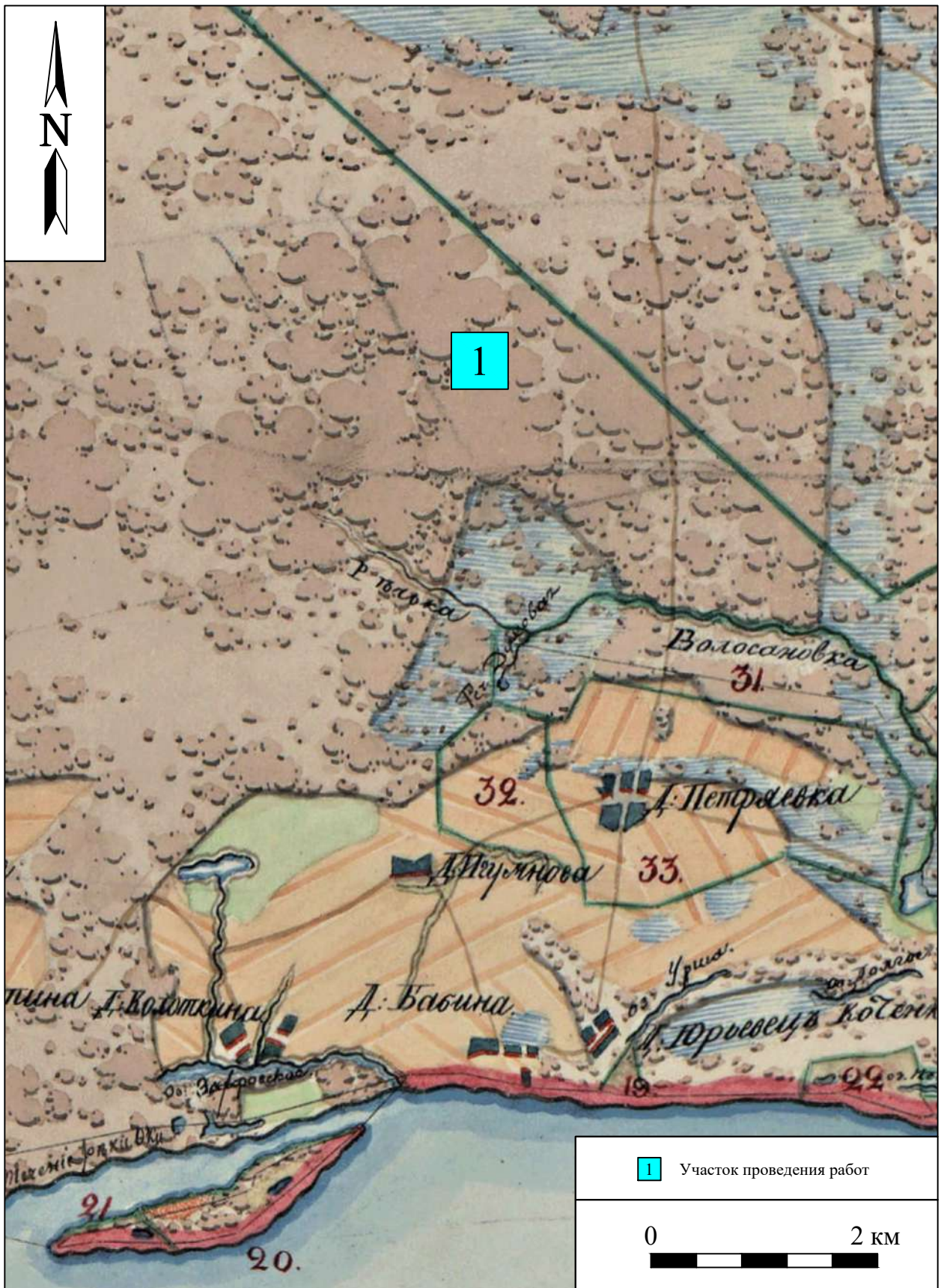

Рис. 7 . Археологическая разведка в г. Дзержинск Нижегородской области. 2026г. Участок обследования на Карте Нижегородского округа 1931 г.

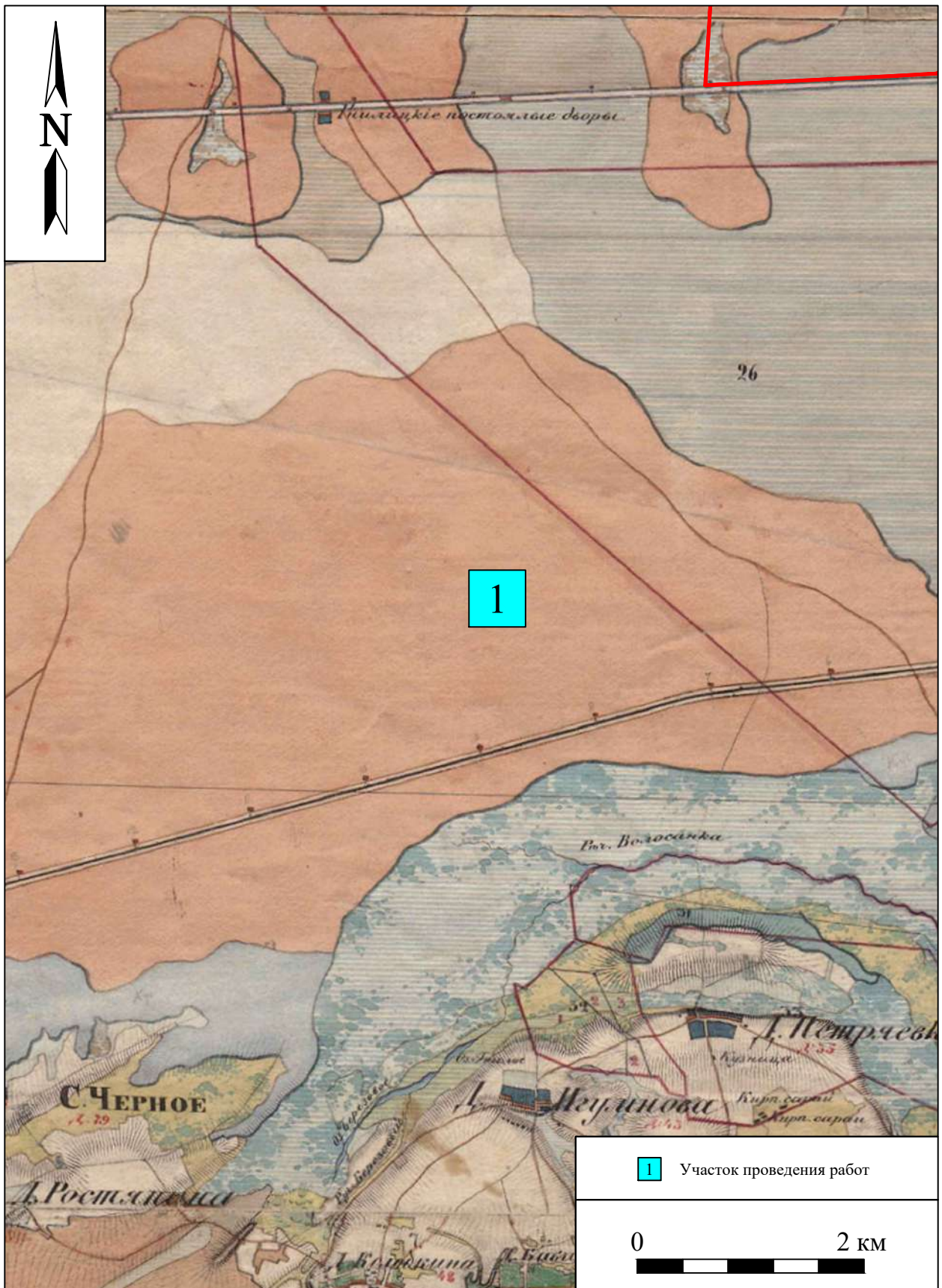

Рис. 8 . Археологическая разведка в г. Дзержинск Нижегородской области. 2026г. Ситуационный план участка обследования с указанием местоположения шурфов, точек фотофиксации и их направлений на топосъёмке, предоставленной Заказчиком.

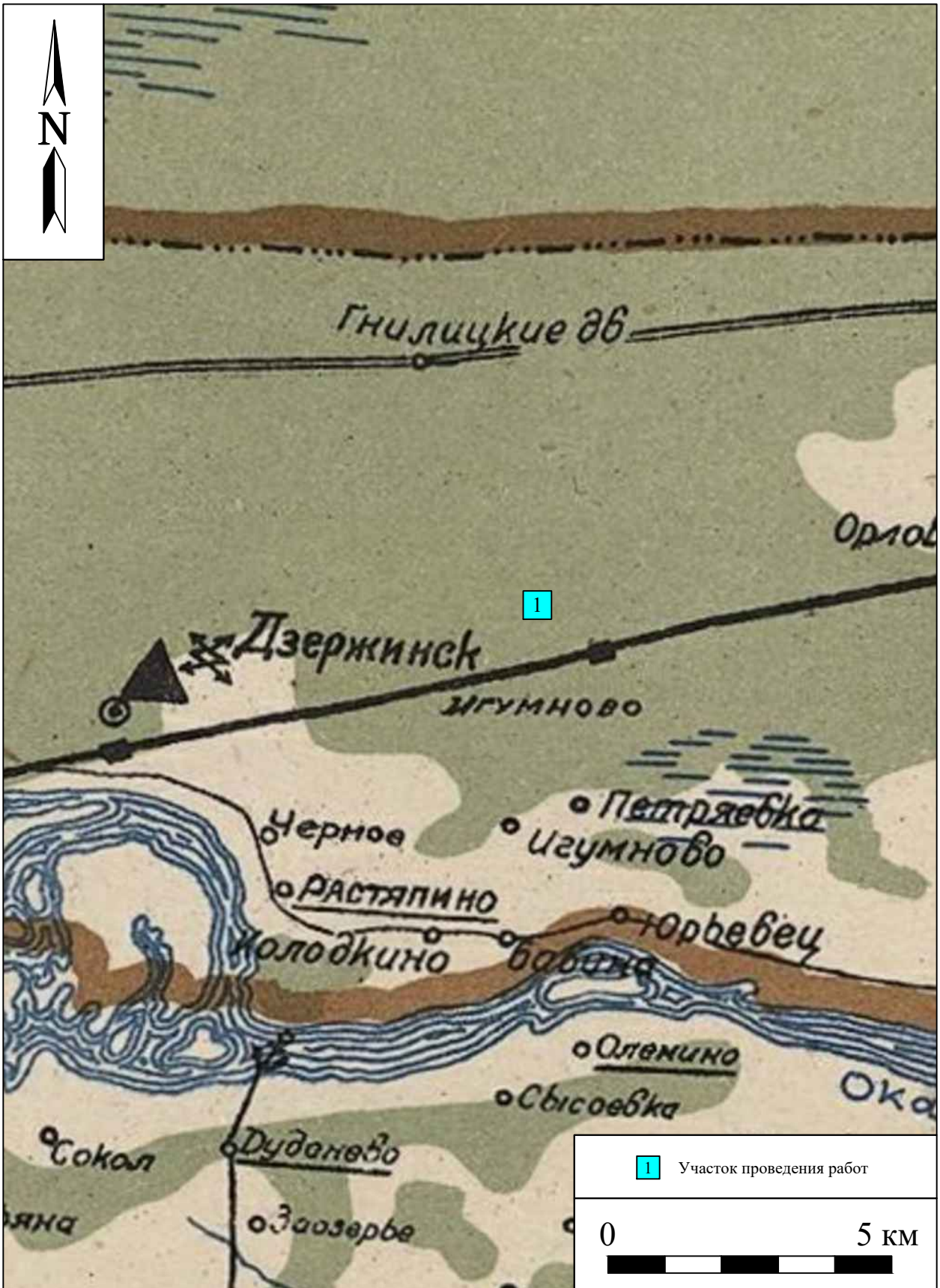

Рис. 9 . Археологическая разведка в г. Дзержинск Нижегородской области. 2026г. Ситуационный план участка обследования с указанием поворотных точек на космоснимке 2025 г.

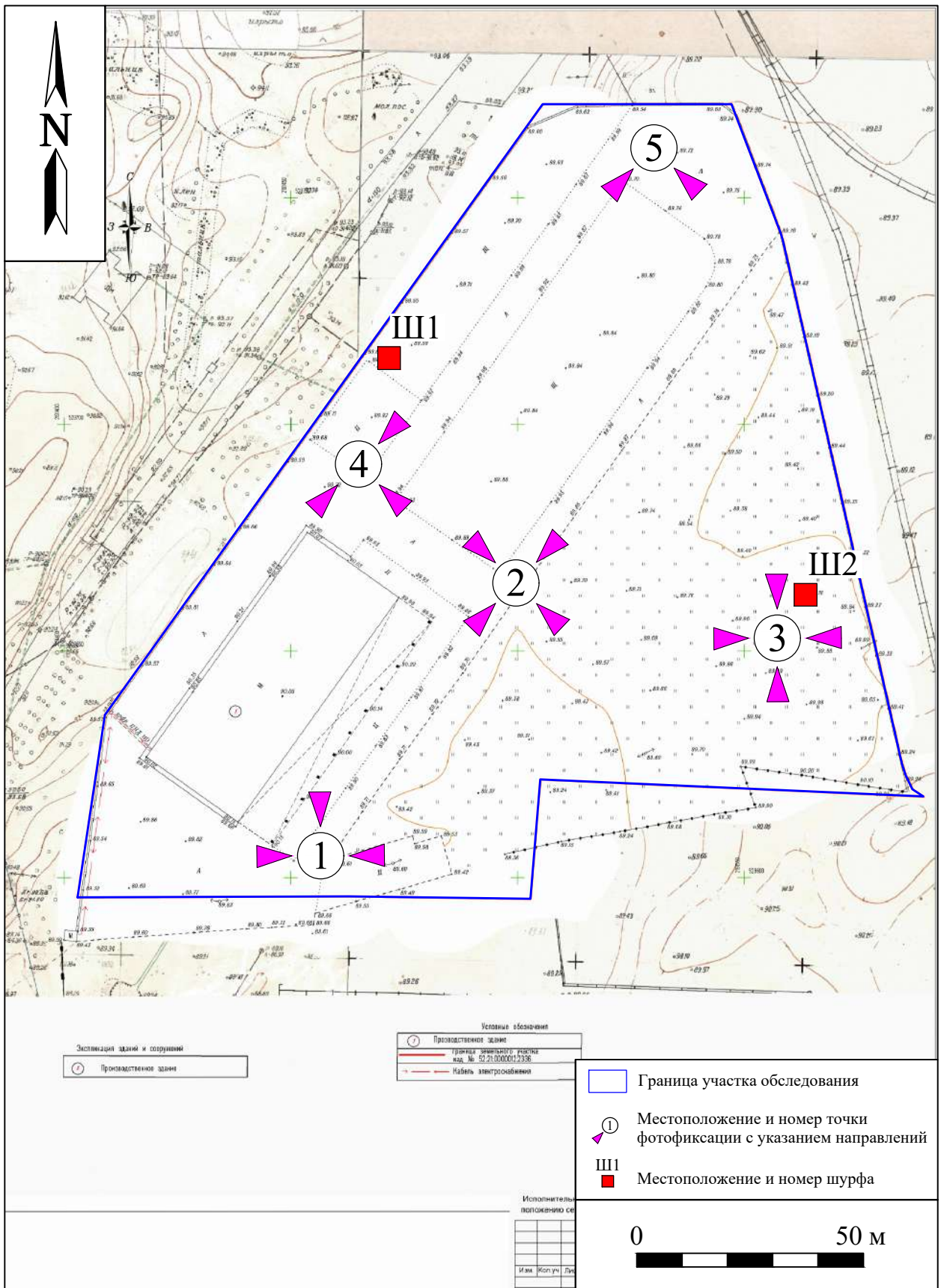

Рис. 10. Археологическая разведка в г. Дзержинск Нижегородской области. 2026г. Точка фотофиксации 1. Вид с В.



Рис. 11. Археологическая разведка в г. Дзержинск Нижегородской области. 2026г. Точка фотофиксации 1. Вид с Ю.



Рис. 12. Археологическая разведка в г. Дзержинск Нижегородской области. 2026г. Точка фотофиксации 1. Вид с З.

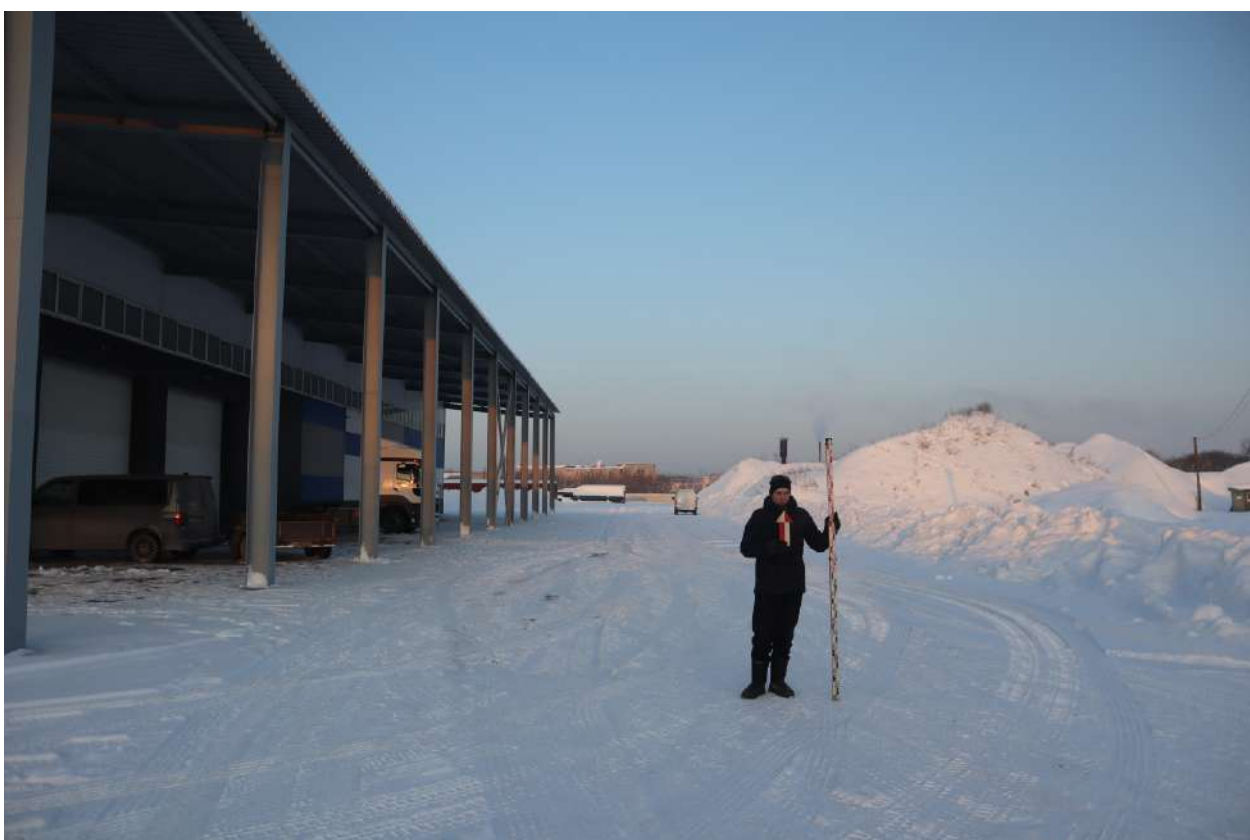

Рис. 13. Археологическая разведка в г. Дзержинск Нижегородской области. 2026г. Точка фотофиксации 2. Вид с ЮЗ.



Рис. 14. Археологическая разведка в г. Дзержинск Нижегородской области. 2026г. Точка фотофиксации 2. Вид с СЗ.



Рис. 15. Археологическая разведка в г. Дзержинск Нижегородской области. 2026г. Точка фотофиксации 2. Вид с СВ.



Рис. 16. Археологическая разведка в г. Дзержинск Нижегородской области. 2026г. Точка фотофиксации 2. Вид с ЮВ.



Рис. 17. Археологическая разведка в г. Дзержинск Нижегородской области. 2026г. Точка фотофиксации 3. Вид с Ю.



Рис. 18. Археологическая разведка в г. Дзержинск Нижегородской области. 2026г. Точка фотофиксации 3. Вид с 3.

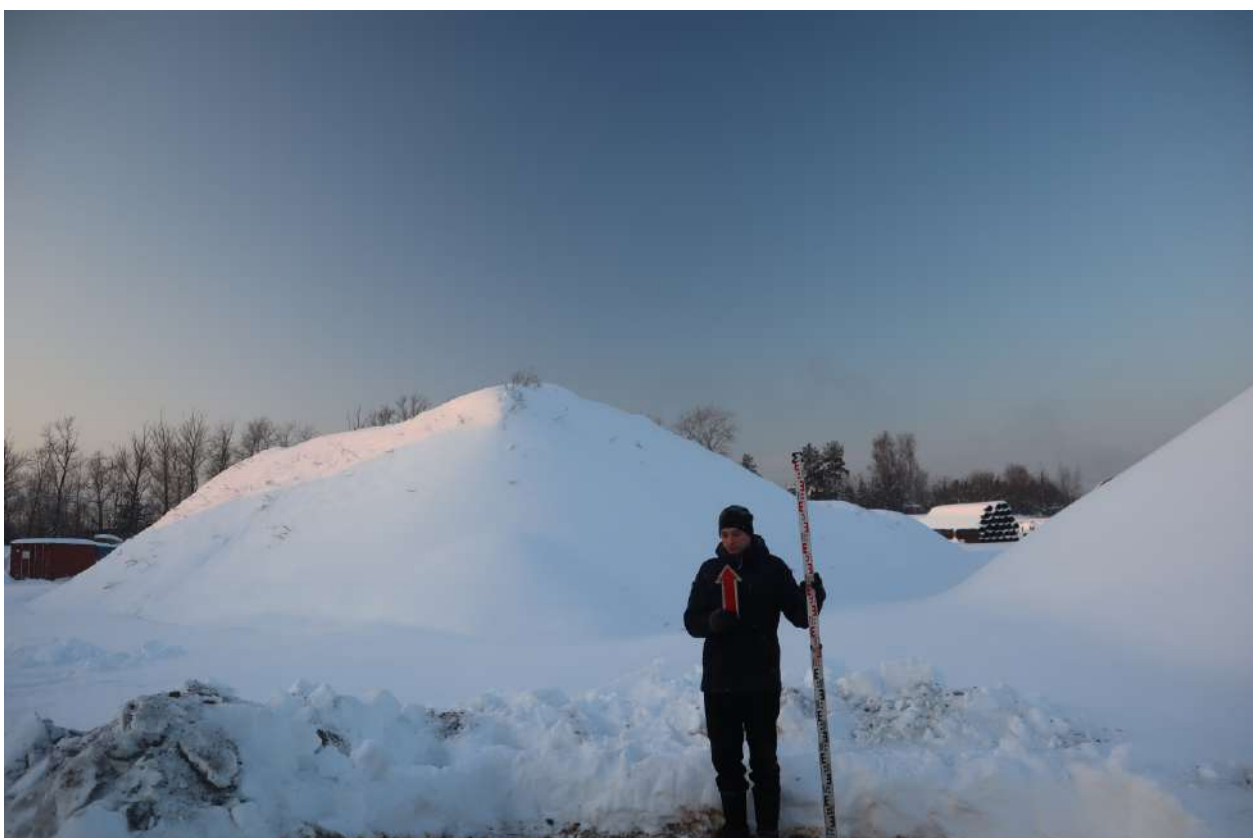

Рис. 19. Археологическая разведка в г. Дзержинск Нижегородской области. 2026г. Точка фотофиксации 3. Вид с С.



Рис. 20. Археологическая разведка в г. Дзержинск Нижегородской области. 2026г. Точка фотофиксации 3. Вид с В.



Рис. 21. Археологическая разведка в г. Дзержинск Нижегородской области. 2026г. Точка фотофиксации 4. Вид с ЮЗ.



Рис. 22. Археологическая разведка в г. Дзержинск Нижегородской области. 2026г. Точка фотофиксации 4. Вид с СЗ.



Рис. 23. Археологическая разведка в г. Дзержинск Нижегородской области. 2026г. Точка фотофиксации 4. Вид с СВ.



Рис. 24. Археологическая разведка в г. Дзержинск Нижегородской области. 2026г. Точка фотофиксации 3. Вид с СЗ.



Рис. 25. Археологическая разведка в г. Дзержинск Нижегородской области. 2026г. Точка фотофиксации 4. Вид с СВ.



Рис. 26. Археологическая разведка в г. Дзержинск Нижегородской области. 2026г. Шурф 1. Общий вид с Ю до начала работ.



Рис. 27. Археологическая разведка в г. Дзержинск Нижегородской области. 2026г. Шурф 1. Северный борт. Вид с Ю.



Рис. 29. Археологическая разведка в г. Дзержинск Нижегородской области. 2026г. Шурф 1. Материк (с контрольным прокопом). Вид с З.



Рис. 30. Археологическая разведка в г. Дзержинск Нижегородской области. 2026г. Шурф 1. Общий вид с Ю после окончания работ.



Рис. 31. Археологическая разведка в г. Дзержинск Нижегородской области. 2026г. Шурф 1. Рекультивация. Вид с Ю.



Рис. 32. Археологическая разведка в г. Дзержинск Нижегородской области. 2026г. Шурф 2. Общий вид с Ю до начала работ.



Рис. 33. Археологическая разведка в г. Дзержинск Нижегородской области. 2026г. Шурф 2. Южный борт. Вид с С.



Рис. 34. Археологическая разведка в г. Дзержинск Нижегородской области. 2026г. Шурф 2. Западный борт. Вид с В.



Рис. 35. Археологическая разведка в г. Дзержинск Нижегородской области. 2026г. Шурф 2. Материк с контрольным прокопом и выбранным объектом 1. Вид с Ю.



Рис. 36. Археологическая разведка в г. Дзержинск Нижегородской области. 2026г. Шурф 2. Объект 1. Пятно. Вид с Ю.



Рис. 37. Археологическая разведка в г. Дзержинск Нижегородской области. 2026г. Шурф 2. Объект 1. Выбран. Вид с Ю.



Рис. 38. Археологическая разведка в г. Дзержинск Нижегородской области. 2026г. Шурф 2. Общий вид с Ю после окончания работ.



Рис. 39. Археологическая разведка в г. Дзержинск Нижегородской области. 2026г. Шурф 2. Рекультивация. Вид с Ю.



Министерство культуры Российской Федерации

# ОТКРЫТЫЙ ЛИСТ

№ P018-00103-00/04200265

Настоящий открытый лист выдан:

**Чернышевой Елене Евгеньевне**

**паспорт 3606 № 575686**

(серия номер паспорта)

на право проведения археологических полевых работ на земельных участках под объекты «Реконструкция тяговой подстанции № 27 по адресу: ул. Глеба Успенского, д. 18 в г. Нижний Новгород Нижегородской области»; «Реконструкция тяговой подстанции № 24 по адресу: пр-кт Ленина, д. 95А в г. Нижний Новгород Нижегородской области»; «Реконструкция тяговой подстанции № 22 по адресу: ул. Красных Партизан, д. 6А в г. Нижний Новгород Нижегородской области»; «Реконструкция тяговой подстанции № 12 по адресу: пр-кт Ленина, д. 71, к. 2 в г. Нижний Новгород Нижегородской области»; «Реконструкция тяговой подстанции № 8 по адресу: ул. Тираспольская, д. 2 в г. Нижний Новгород Нижегородской области» в г. Нижнем Новгороде; «Земельный участок с кадастровым номером 52:21:0000012:2336, расположенный по адресу: Нижегородская область, г. Дзержинск, Восточный промрайон Оргстекло, с северной стороны участка 6 км + 150 м Автозаводского шоссе, д. 3» в г. Дзержинске Нижегородской области.

(место проведения археологических полевых работ)

На основании открытого листа

**Чернышева Елена Евгеньевна**

(Ф.И.О)

имеет право производить следующие археологические полевые работы: археологические разведки с осуществлением локальных земляных работ на указанной территории в целях выявления объектов археологического наследия, уточнения сведений о них и планирования мероприятий по обеспечению их сохранности.

Передоверие права на проведение археологических полевых работ по данному открытому листу другому лицу запрещается.

Срок действия открытого листа: с 27 января 2026 г. по 10 января 2027 г.

Дата принятия решения о предоставлении открытого листа: 27 января 2026 г.

**Первый заместитель Министра**

(должность)

Дата 27 января 2026 г.

(подпись)

**С.Г.Обрывалин**

(Ф.И.О)

М.П.

046651



**Управление  
государственной  
охраны объектов  
культурного наследия  
Нижегородской области**

Кремль, корп. 14, г. Нижний Новгород, 603082  
тел. 435-65-45, факс 435-65-48  
e-mail: ugookn@nobl.ru

21.01.2026 № Исх-518-21401/26

на № б/н от 26.12.2025

О предоставлении информации  
о наличии или отсутствии  
объектов культурного наследия  
на земельном участке

Уважаемый Андрей Васильевич!

В ответ на Ваш запрос о предоставлении информации о наличии или отсутствии объектов культурного наследия на земельном участке с кадастровым номером: 52:21:0000012:2336, в рамках проведения инженерно-экологических изысканий на объекте: «Для строительства промышленной базы по вторичной переработке цветных металлов», управление государственной охраны объектов культурного наследия Нижегородской области (далее - Управление) сообщает.

На указанном земельном участке объекты культурного наследия, включенные в Единый государственный реестр объектов культурного наследия (памятников истории и культуры) народов Российской Федерации, выявленные объекты культурного наследия отсутствуют.

Рассматриваемый земельный участок, согласно приложенной к запросу схеме, располагается вне границ зон охраны и защитных зон объектов культурного наследия.

Вместе с тем Управление не имеет данных об отсутствии на земельном участке с кадастровым номером: 52:21:0000012:2336 объектов, обладающих признаками объекта культурного наследия в соответствии со статьей 3 Федерального закона от 25.06.2002 № 73-ФЗ «Об объектах культурного наследия

Директору  
ООО "ДзержинскВторМет"

Ткачуку А.В.

zdvm@yandex.ru;  
ppravnet@rambler.ru

(памятниках истории и культуры) народов Российской Федерации» (далее - Федеральный закон № 73-ФЗ).

В связи с вышеизложенным заказчик работ в соответствии со статьями 28, 30, пунктами 2, 3 статьи 31, пунктами 2, 3 статьи 32, статьям 36, 45.1 Федерального закона № 73-ФЗ при проектировании и до начала земляных, строительных, мелиоративных, хозяйственных и иных работ обязан:

1. Обеспечить проведение и финансирование историко-культурной экспертизы земельного участка, подлежащего воздействию земляных, строительных, мелиоративных, хозяйственных работ, путем археологической разведки в порядке, установленном статьей 45.1 Федерального закона № 73-ФЗ.

2. Представить в Управление документацию, подготовленную на основе археологической разведки, содержащую результаты исследований, в соответствии с которыми определяется наличие или отсутствие объектов, обладающих признаками объекта культурного наследия, на земельном участке, подлежащем воздействию земляных, строительных, мелиоративных, хозяйственных и иных работ, а также заключение государственной историко-культурной экспертизы указанной документации (либо земельного участка).

3. В случае обнаружения в границе земельного участка, подлежащего воздействию земляных, строительных, мелиоративных, хозяйственных и иных работ, объекта, обладающего признаками объекта археологического наследия, и после принятия Управлением решения о включении данного объекта в перечень выявленных объектов культурного наследия обеспечить выполнение мероприятий по обеспечению его сохранности.

В то же время сообщаем Вам, что постановлением Правительства Российской Федерации от 30.12.2023 № 2418 «Об особенностях порядка определения наличия или отсутствия объектов, обладающих признаками объекта археологического наследия, на территориях, подлежащих воздействию изыскательских, земляных, строительных, мелиоративных, хозяйственных работ, указанных в статье 30 Федерального закона "Об объектах культурного наследия (памятниках истории и культуры) народов Российской Федерации" работ по

использованию лесов и иных работ» (далее – Постановление № 2418) определены случаи, в которых за счёт средств заказчика не проводится государственная историко-культурная экспертиза в целях определения наличия или отсутствия объектов, обладающих признаками объекта археологического наследия.

Постановление № 2418 действует до утверждения критериев определения территорий, в отношении которых у органов охраны объектов культурного наследия имеются основания предполагать наличие на указанных территориях объектов археологического наследия либо объектов, обладающих признаками объекта археологического наследия.

И.о.руководителя

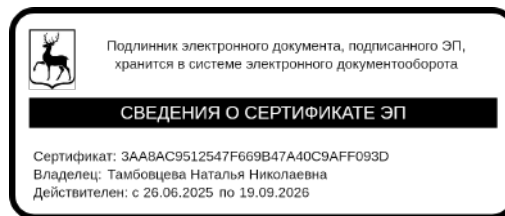

Н.Н.Тамбовцева